AMERCA

ASOCIACIÓN DE MERCADOS DE CAPITALES DE LAS AMÉRICAS

ENFOQUE AMERCA

BOLETÍN #8

Periodo: octubre a diciembre 2020

2021: SUERTE Y ESPERANZA

Muchos terminamos el 2020 con una sensación de complacencia por haber dejado atrás un año muy difícil. Este período quedará grabado en nuestro espíritu con el signo del COVID-19. Enfrentamos una de las mayores crisis de la humanidad y dolorosas pérdidas de vidas humanas, cifradas a hoy en un poco más de dos millones. Detrás de esas cifras frías, se esconde una realidad que a todos nos ha tocado de cerca. Hemos visto a familiares, amigos, colegas de trabajo y conocidos, afectados por la pandemia o hemos sentido también el sufrimiento y desconcierto por aquellos que nos han dejado para siempre.

El 2020 también ha sido un año desafiante. Hemos tenido oportunidades para reinventarnos, replantear nuestras estrategias, volvernos quizás más humanos, cambiar la forma cómo hacíamos las cosas y fortalecer nuestras instituciones para contribuir con el desarrollo de nuestra sociedad. En ese sentido, las bolsas de valores de AMERCA han sabido reaccionar y han mostrado una fuerte resiliencia que se reflejan en los volúmenes negociados en mercado primario de acciones, bonos corporativos y fondos de inversión. Este fue un mercado de USD $9,081 millones y se contrajo solo un 1.7% con respecto al año anterior. Una caída inferior a la recesión que enfrentan nuestras economías. Por su parte, el mercado secundario de USD $20,417 millones mostró un crecimiento del 12%. Otro dato relevante es el volumen de transacciones entre los mercados integrados de Panamá y El Salvador que ascendió a USD $59 millones que constituye un volumen significativo a pesar de hacerse reducido en un 13% con respecto al año anterior.

En AMERCA también tuvimos que adaptarnos ante los cambios impuestos por la pandemia para seguir desplegando nuestra labor, siempre activa a favor de la integración. Los logros más visibles se sitúan en la extensión de los acuerdos de corresponsalía entre los depósitos centrales para facilitar las operaciones transfronterizas, la elaboración de nuevos estatutos de la asociación, un evento regional en línea que titulamos "Miércoles Bursátiles" durante el mes septiembre con más de 900 participantes, principalmente entidades y representantes de todos nuestros mercados miembros, y con una plataforma para el networking para promover los negocios bursátiles. No menos importante que lo anterior, ha sido el trabajo de los comités de liquidación y compensación, de relaciones públicas y de asuntos legales que han desarrollado una serie de temas relevantes en beneficio de nuestros miembros.

Con vistas al año que acaba de iniciar, lo primero que cabe destacar es que entramos en el año 21 del siglo 21. Este número siempre ha sido asociado a la suerte, entendiéndola como aquello que puede suceder cuando la preparación y la oportunidad se fusionan. En el juego de azar conocido como "BlackJack", un jugador tendrá el puntaje máximo, o "BlackJack" cuando sus dos cartas iniciales sumen 21, es decir, un as y una carta con valor 10 (o cualquier figura). Para cada uno de los países miembros de AMERCA será poder controlar la epidemia mediante la vacunación masiva y de esta forma impulsar el tan deseado y proyectado rebote económico. En un reciente informe del BCIE, se prevé que para Centroamérica y República Dominicana éste será muy superior al promedio de América Latina. En parte por las condiciones macroeconómicas que se han venido preparando para aprovechar las oportunidades. Para Ecuador el FMI prevé un crecimiento muy similar al promedio de América Latina y para Curazao uno más modesto.

La esperanza tiene siempre la vista hacia el futuro, sobre objetos o situaciones que no forman parte del presente. Nadie tiene esperanzas sobre lo que sabe y está seguro, sino que sobre lo que ignora o está fuera de su control. Por eso, al iniciar este 2021 lo encaramos con la esperanza que tendremos suerte, confiados en que sabremos ganar la partida a la pandemia, que nuestras economías retomarán el crecimiento, que seguiremos dando pasos hacia la integración de nuestros mercados y que éstos saldrán fortalecidos de los desafíos que nos ha tocado superar.

Sr. Gerardo Argüello

Gerente General
Bolsa de Valores
de Nicaragua

Nuestras novedades

Cerramos el año 2020 con muchos cambios en nuestras vidas personales y laborales, un año que permitió desarrollar la creatividad de las diferentes industrias y en el negocio bursátil, permitió aplicar las diferentes alternativas que se tenían a nivel tecnológico para la continuidad de negocios.

Pero tenemos la esperanza de que el año 2021, va a estar lleno de novedades, que permitirán tener una mejor dinámica de los negocios.

Como Asociación nos estamos enfocando en los proyectos a llevar a cabo, tal como es el caso de FIMVA 2021, continuar con los Miércoles Bursátiles de las Américas y un proyecto muy importante para nuestro posicionamiento, la creación del portal de AMERCA y sus redes sociales que esperamos que pronto estar haciendo el lanzamiento.

Gracias por habernos acompañado durante este año y esperamos poder continuar con su respaldo.

AMERCA **(Asociación de Mercados de Capitales de las Américas)** es una alianza de 10 bolsas cuyo objetivo es la construcción de un mercado regional.

Los inversionistas de cualquier país pueden tener acceso de los diferentes instrumentos de inversión. Los emisores pueden tener nuevos horizontes para colocar sus productos financieros.

A través de ENFOQUE AMERCA, trimestralmente queremos tener un acercamiento con todos los participantes de los mercados y de esta manera puedan tener noticias, información estadística para la toma de decisión y ver oportunidades de negocio.

Por medio de la página web de cada bolsa, los lunes de cada semana podrá tener la información actualizada de los principales instrumentos que fueron negociados en cada plaza durante los últimos siete días. Al final de este boletín podrá encontrar el link de su bolsa de preferencia para acceder a esta información.

Noticias de las Bolsas de AMERCA

Bolsa Nacional de Valores, S.A. (Costa Rica)

1. Municipios interesados en financiar gestión de residuos por medio de bonos.
17 Representantes de los municipios asistieron a dos capacitaciones sobre mecanismos de financiamiento no tradicionales como la titularización, los fondos de inversión de desarrollo de proyectos, y los bonos temáticos. Instrumentos que hasta la fecha son poco explorados por estas entidades e incluso algunos serían nuevos en el mercado. Link

2. Bolsa Nacional de Valores impulsó en el 2020 varias iniciativas que benefician el desarrollo del mercado de capitales y la economía del país.
Al concluir este año 2020, la BNV destaca una serie de acciones que repercutirán positivamente en el mercado de capitales de Costa Rica y en la economía nacional. Es muy destacable que durante el año se impulsaron varios cambios que marcarán la ruta por la cual el mercado de capitales deberá transformarse y modernizar el negocio. Link

Bolsa de Valores de El Salvador

1. Titularizaciones se alistan para arrancar en 2021.
El mercado de titularizaciones en El Salvador verá el despertar de varias emisiones que aguardaban de mejores condiciones para salir. Link

2. El Salvador: SSF elimina pago para registro de emisiones.
Se prevé que la medida, vigente desde el 1 de enero de 2021, impulse la integración del mercado de valores salvadoreño con los países del triángulo norte. Link

Bolsa de Valores de Quito (Ecuador)

1. Emisión del Primer Bono Social Privado del Ecuador.
BID Invest estructuró y suscribió un bono social emitido por Banco Guayaquil S.A. por USD $20 millones. Este bono representa el primer bono social emitido por una institución financiera privada en Ecuador. Link

2. El Mercado de Valores ecuatoriano creció en 2020.
En el 2020, a pesar del contexto de pandemia que presentó un decrecimiento aproximado del 8,9% del PIB y un decrecimiento del 7,7% para América Latina; el Mercado de Valores ecuatoriano creció favorablemente. Link

Bolsa de Valores del Caribe Holandés (Curazao)

1. Evento virtual LEARN2GROW.
Como parte de la campaña global impulsada por World Investor Week 2020, DCSX organizó este evento el 27 de noviembre, en el que se expuso sobre las generalidades del mercado de capitales, proceso de listado en DCSX, el rol del regulador de DCSX, y casos de listados exitosos en DCSX. Link

2. Presentación de DCSX en YDK Diaspora for Business Summit.
DCSX fue invitado a formar parte del panel "Reconstruir el sector de servicios financieros internacionales de Curazao", en este evento virtual que duró 3 días, organizado por el Ministerio de Desarrollo Económico de Curazao, en el contexto de la Estrategia Nacional de Exportación. Link

Bolsa de Valores de Panamá

1. En el marco de sus 30 años de aniversario, la Bolsa de Valores de Panamá celebra el Foro de Inversionistas en un formato virtual.

La BVP celebró por primera vez en un formato virtual su evento insignia, el Foro de Inversionistas. Durante los días 20, 21 y 22 de octubre, más de 950 asistentes tuvieron la oportunidad de conocer las tendencias del mercado, así como la resiliencia ante la pandemia mundial. Link

2. InterEnergy Group emite USD$ 262.7 millones en bonos verde para la región.

InterEnergy Group es una empresa proveedora de soluciones energéticas con presencia en República Dominicana, Panamá, Jamaica y Chile. Link

Bolsa Centroamericana de Valores, S.A. (Honduras)

1. Educación Bursátil en Honduras Mediante Capacitación de Mercados Internacionales (BCV | ASAFONDOH).

La Bolsa Centroamericana de Valores en aras de promover la educación bursátil en el país lideró en alianza con la Asociación Administradora de Fondos de Pensiones y Cesantías de Honduras la Capacitación de Mercados Internaciones. Link

2. Juego de la Bolsa.

La Bolsa Centroamericana de Valores, S.A. fue reconocida por su participación en la categoría Profesional del concurso "Juego de la Bolsa", organizado por la Fundación Sparkassen en Honduras y la Comisión Nacional de Bancos y Seguros. El "Juego de la Bolsa", una emocionante competencia en línea en la que cada equipo tiene una cuenta de valores con capital inicial virtual en el cual se realizan compras y ventas ficticias las cuales se liquidan continuamente. Link

Bolsa de Valores de República Dominicana

1. Gobierno logra reducción de USD $1,132 mm en servicio de deuda para el periodo 2021-2025 en operación de manejo de pasivos.

Por primera vez en su historia, el Gobierno dominicano, representado por el Ministerio de Hacienda, presentó al mercado de capitales una oferta de recompra de sus títulos con vencimiento en los años 2021, 2024 y 2025, con la finalidad de reducir considerablemente las obligaciones de servicio de deuda para esos años. Link

2. TIDOM realiza primera emisión de valores titularizados de créditos hipotecarios en República Dominicana.

Titularizadora Dominicana (TIDOM) anunció la colocación total de la primera emisión de valores titularizados de créditos hipotecarios de RD, cuyo monto fue de RD$1,210.5 millones teniendo una sobredemanda de 1.20 veces para los valores TIDOM. Link

Bolsa de Valores Nacional (Guatemala)

1. Microfinanzas: Cómo y dónde invertir para ganar.

Los depósitos a plazo en bancos locales son "lo más obvio" entre las opciones, aunque también hay rutas de inversión en el exterior y un mercado bursátil local en desarrollo. Link

2. Centrales depositarias de valores regionales.

Los mercados bursátiles del área hacen esfuerzos por expandir las oportunidades para inversionistas regionales y uno de esos pasos ha sido el inicio de algunos modelos de integración. Link

Bolsa de Valores de Guayaquil (Ecuador)

1. Ecuador y Estados Unidos firmaron el acuerdo comercial de primera fase.
En una reunión oficial realizada en el Salón Amarillo de Carondelet, se firmó el martes 8 de diciembre de 2020, el acuerdo de Primera Fase entre Ecuador y Estados Unidos. Link

2. El FMI aprobó entregar USD $2,000.00 millones a Ecuador.
El directorio del Fondo Monetario Internacional aprobó un nuevo desembolso de recursos para el Gobierno de Ecuador. Se trata de un monto de USD $2,000 millones que es parte de un préstamo total USD $6,500 millones. Link

Bolsa de Valores de Nicaragua

1. Bolsa de Valores de Nicaragua experimenta un crecimiento del 269% en el año 2020.
La Bolsa de Valores de Nicaragua experimenta un crecimiento del 269% en el año 2020 y supera los US$ 1,000 millones en transacciones bursátiles. Este volumen se sitúa todavía muy por debajo de los importes transados antes de la crisis socio política que conmociona el país desde el año 2018, a la cual se ha agregado los efectos de la pandemia. Link

AMERCA en cifras

Esta sección presenta los datos más importantes de los mercados que conforman AMERCA. Son datos para el trimestre (julio a septiembre 2020) y acumulados desde el 1 de enero al 30 de septiembre 2020. (También conocido como Year to Date o YTD).

Se presentan cinco bloques, cada uno permite tener un panorama desde diferentes ópticas, de lo que esta sucediendo en la región y en cada país de manera particular:

- Las **curvas soberanas**, tanto en USD $ como en las divisas nacionales de cada país miembro, como referencia de los rendimientos vigentes en cada mercado.
- La **cantidad de instrumentos** y los **montos en circulación** por tipo de instrumento, expresados en USD $ equivalentes.
- Los **montos colocados** en los mercados primarios, expresados en USD $ equivalentes.
- Los **montos negociados** en los mercados secundarios expresados en USD $ equivalentes.
- Tablas generales que muestran las principales cifras de cada uno de los países.

Curvas soberanas

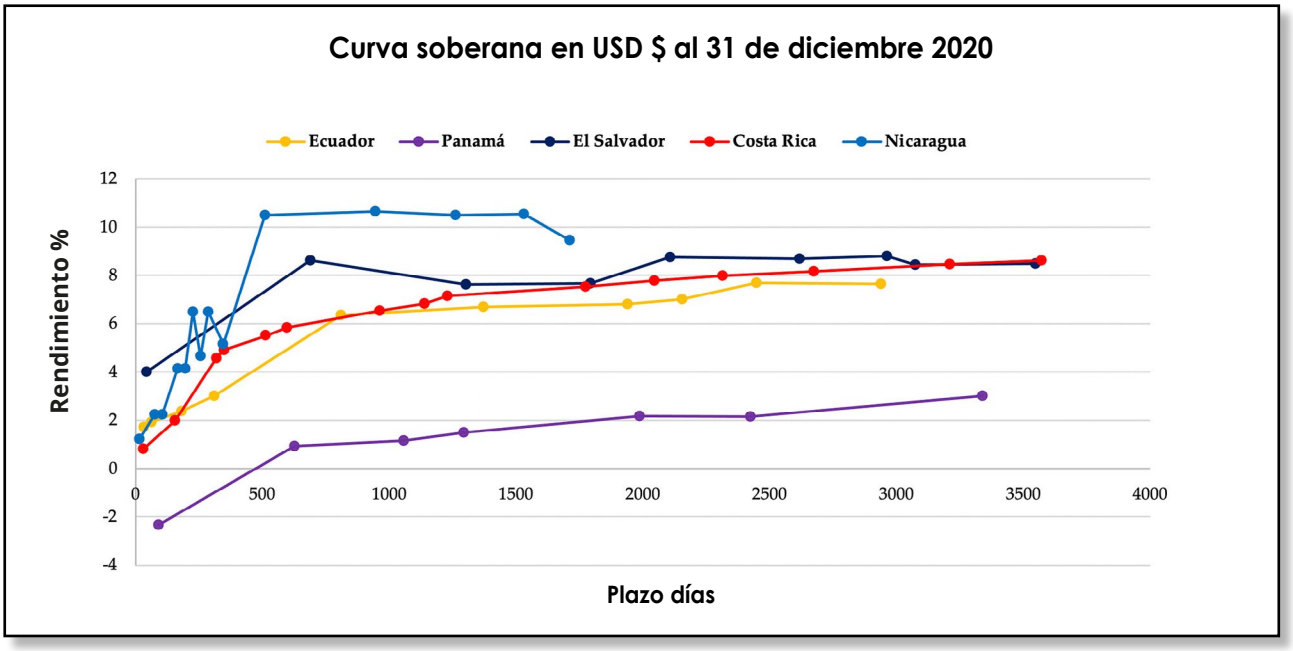

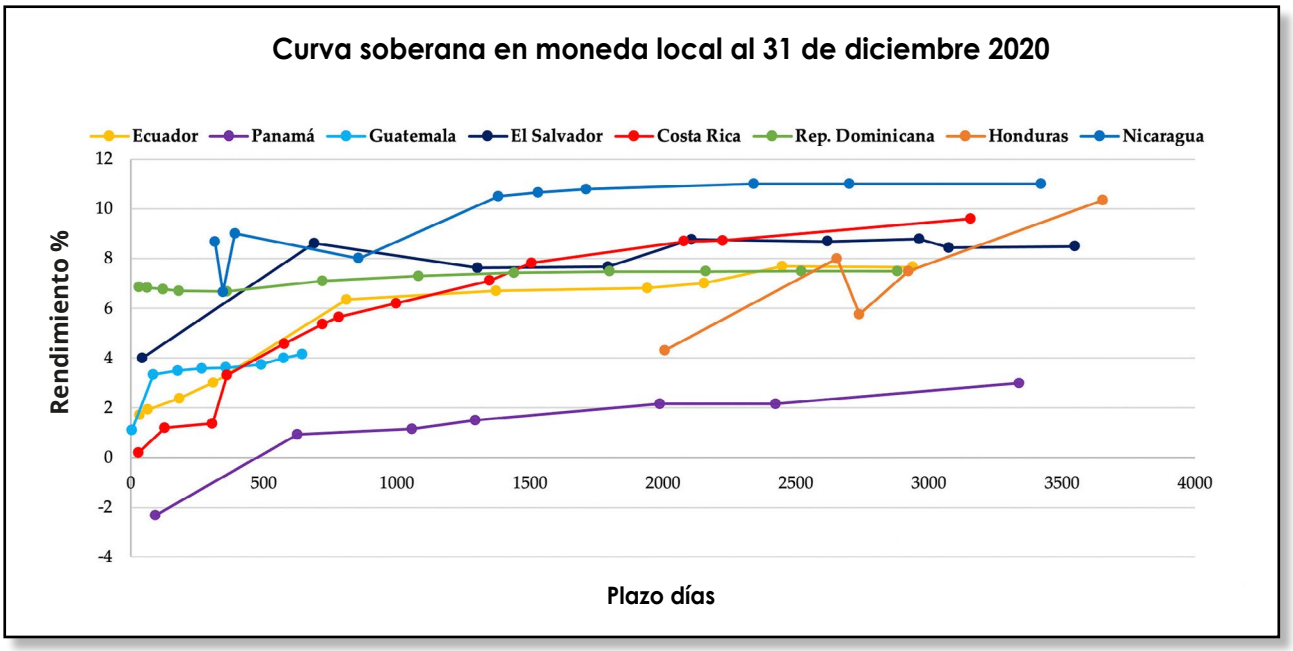

Nota: Curvas no disponibles del mercado de Curazao.

Instrumentos y montos en circulación

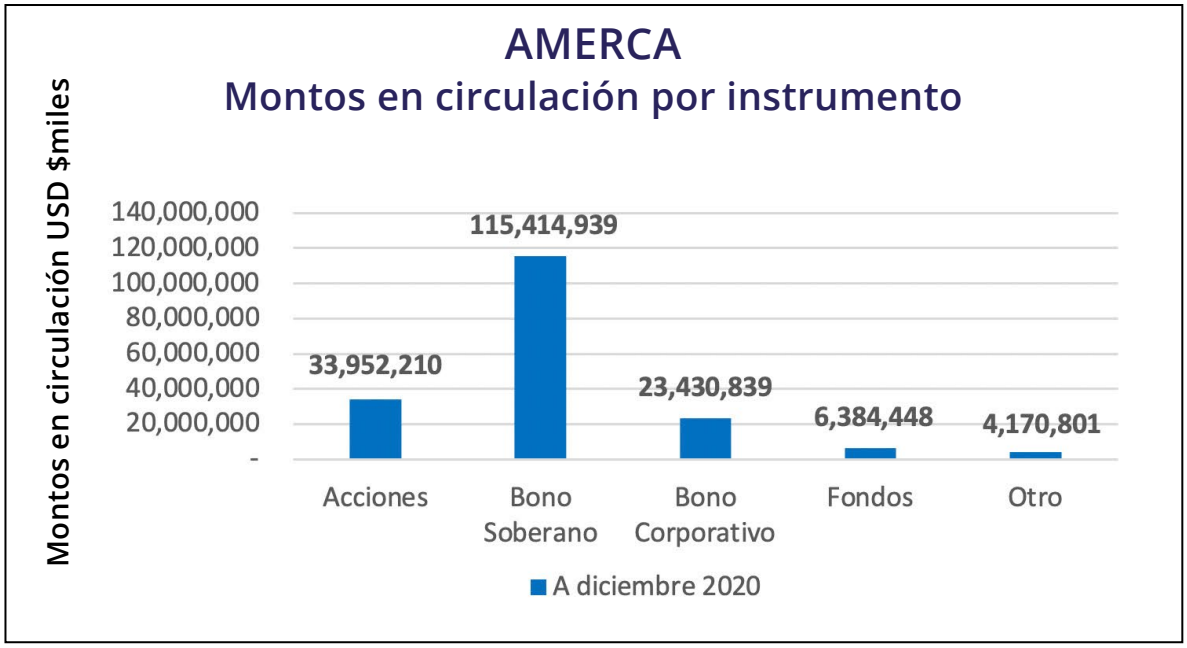

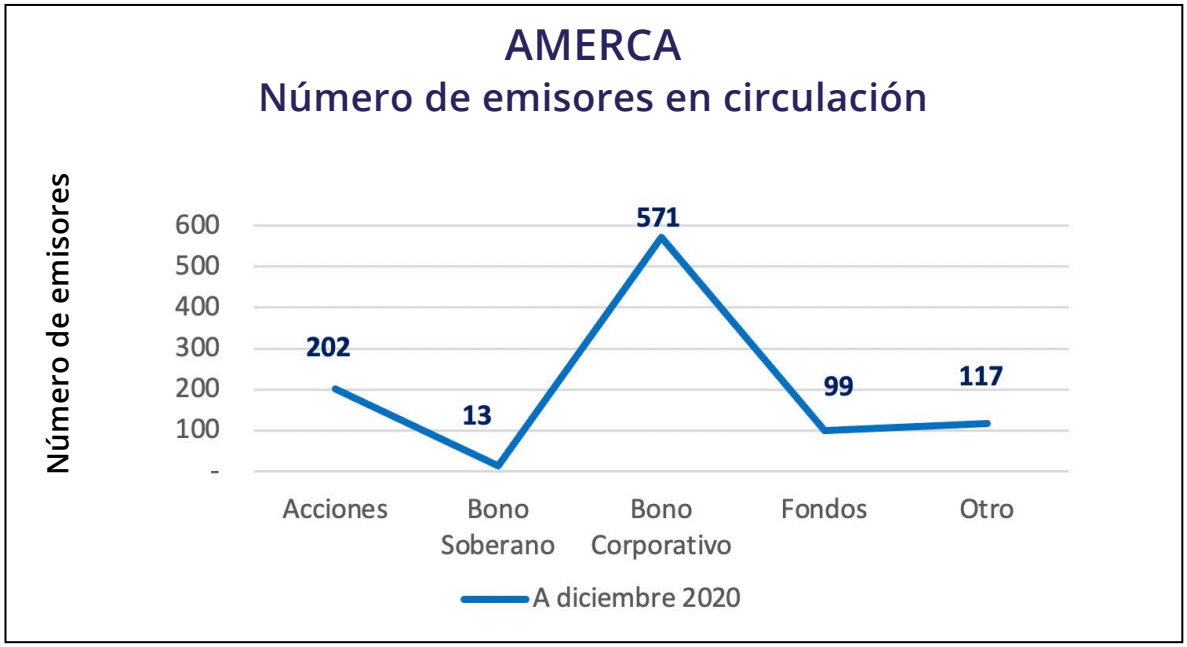

Montos colocados - mercados primarios

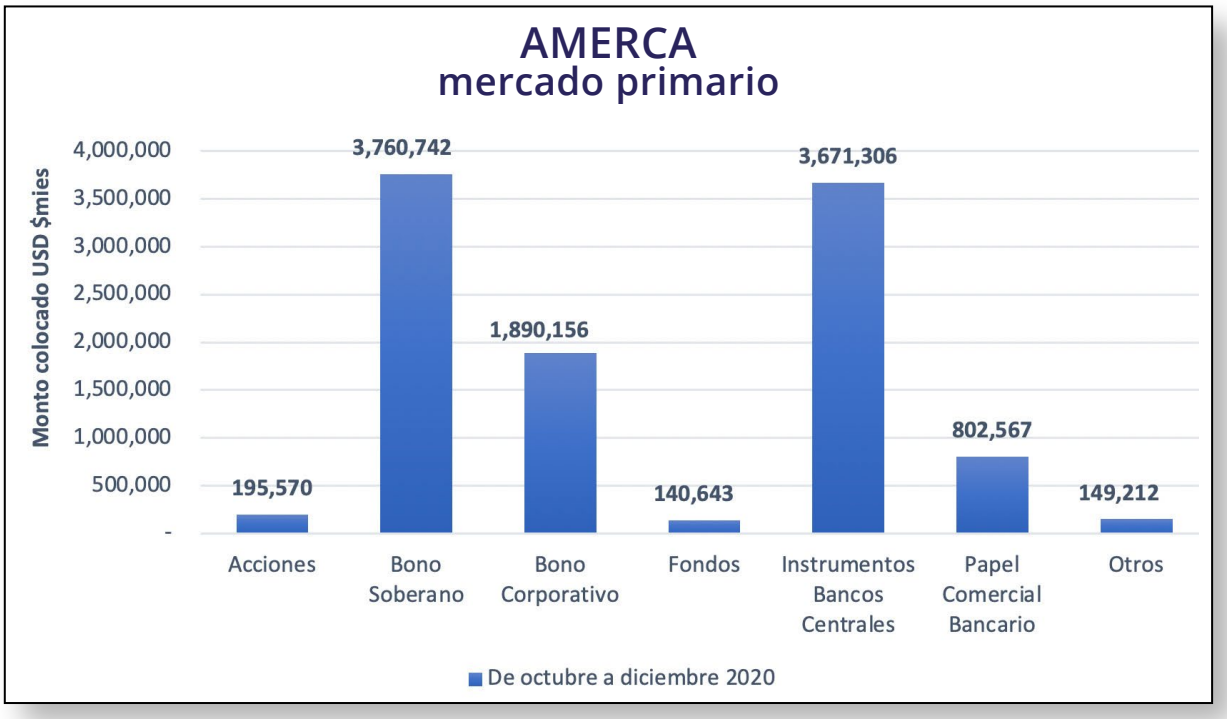

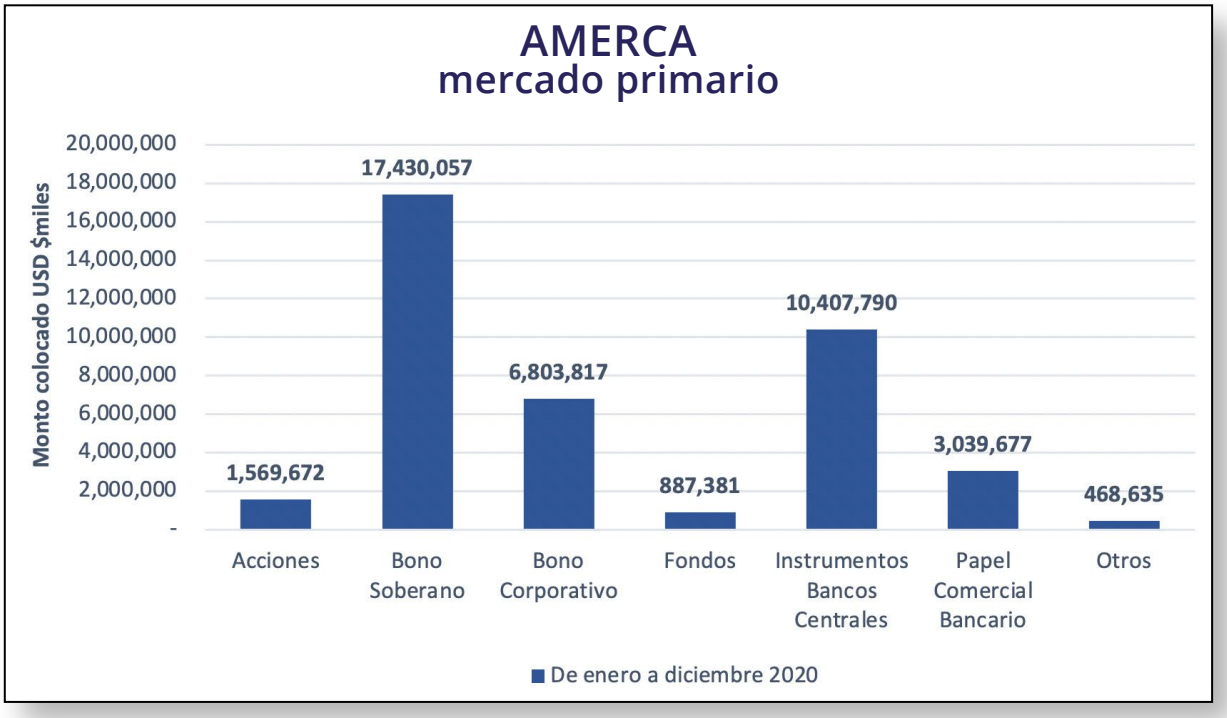

Montos negociados - mercados secundarios

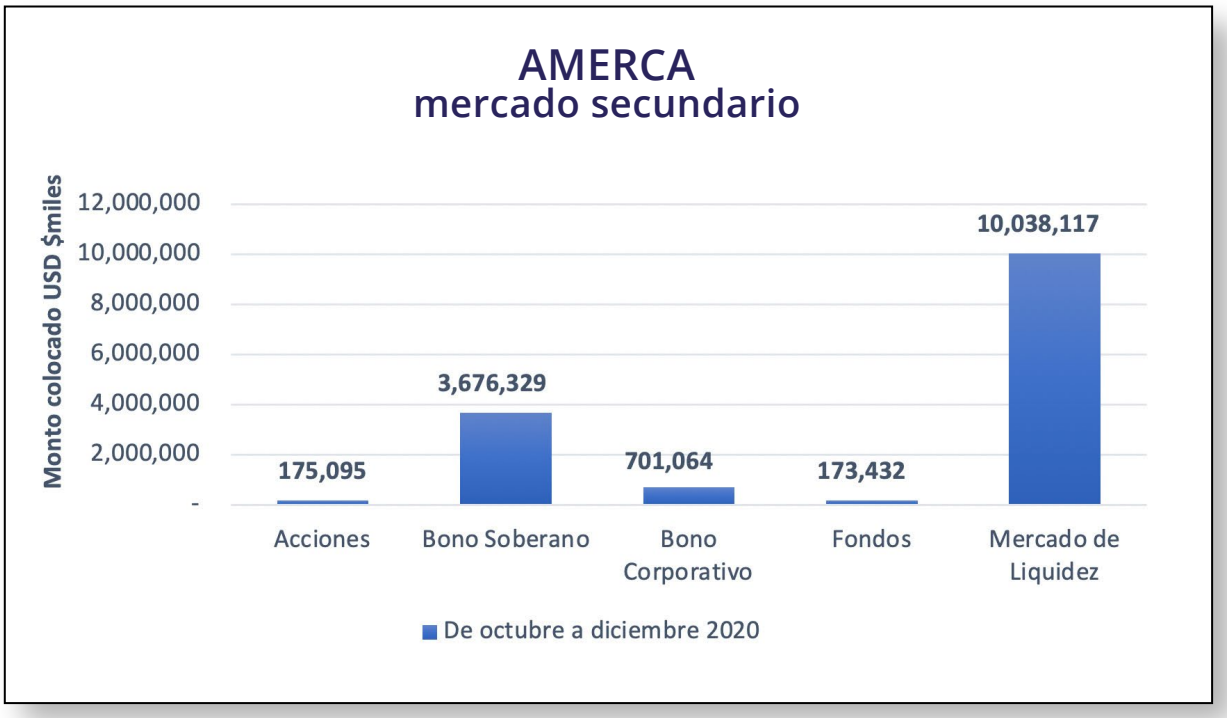

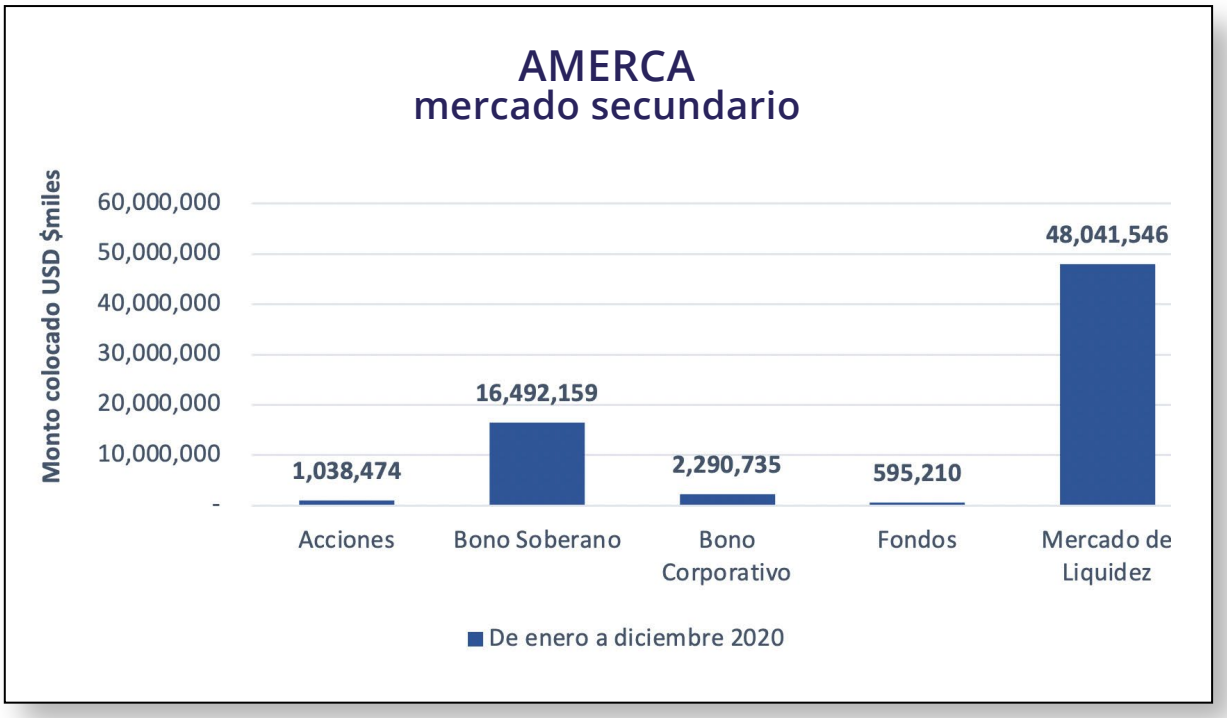

Tablas generales países en cifras

Cantidad de emisores en el mercado por tipo de emisión
Al 31 de diciembre 2020

	TOTAL	Costa Rica	Ecuador	El Salvador	Guatemala	Honduras	Nicaragua	Panamá	República Dominicana	DCSX (Curazao)
Instrumento	Unidades									
Acción	**202**	10	55	50	3	0	1	36	0	47
Bono Soberano	**13**	2	1	1	1	3	2	1	2	0
Bono Corporativo	**571**	29	332	30	5	13	7	127	24	4
Fondos	**99**	12	0	1	0	0	9	44	22	11
Otro	**117**	20	73	0	3	0	0	17	4	0

Montos en circulación por tipo de emisor
Al 31 de diciembre 2020

	TOTAL	Costa Rica	Ecuador	El Salvador	Guatemala	Honduras	Nicaragua	Panamá	República Dominicana	DCSX (Curazao)
Instrumento	USD $ miles									
Acción	**33,952,210**	1,880,028	10,022,909	4,813,697	36,414	0	949	13,938,450	0	3,259,763
Bono Soberano	**115,414,939**	27,941,541	n.d.	7,842,570	19,294,311	1,173,368	1,163,739	7,034,410	50,965,000	0
Bono Corporativo	**23,430,839**	4,141,199	n.d.	1,814,956	253,422	667,384	32,504	14,534,683	1,768,141	218,550
Fondos	**6,384,448**	1,989,400	n.d.	6,710	0	0	16,644	2,519,293	1,006,471	845,930
Otro	**4,170,801**	3,525,250	n.d.	0	0	0	0	624,721	20,830	0

Actividad en mercados primarios

Volumen de colocación

Trimestre de octubre a diciembre 2020

	TOTAL	Costa Rica	Ecuador	El Salvador	Guatemala	Honduras	Nicaragua	Panamá	República Dominicana	DCSX (Curazao)
Instrumento	USD $ miles									
Acción	**195,570**	-	-	-	-	-	-	195	-	195,375
Bono Soberano	**3,760,742**	640,414	-	35,075	2,257	441,124	486,700	-	2,155,172	-
Bono Corporativo	**1,890,156**	263,895	75,500	47,832	60,636	22,690	10,500	1,241,657	167,446	-
Fondos	**140,643**	4,241	-	2,680	-	-	-	28,060	105,662	-
Instrumentos Banco Central *	**3,671,306**				2,856,712	814,594				
Papel Comercial Bancario	**802,567**	428,563	162,500	-	-	-	-	211,504	-	-
Otros	**149,212**	-	109,485	-	-	-	-	39,727	-	-

De enero a diciembre 2020

	TOTAL	Costa Rica	Ecuador	El Salvador	Guatemala	Honduras	Nicaragua	Panamá	República Dominicana	DCSX (Curazao)
Instrumento	USD $ miles									
Acción	**1,569,672**	-	-	-	-	-	-	725	-	1,568,947
Bono Soberano	**17,430,057**	3,522,734	-	277,009	1,673,443	744,617	900,504	341,312	9,970,438	-
Bono Corporativo	**6,803,817**	1,259,086	475,900	175,228	261,571	134,687	51,377	4,071,450	179,451	195,067
Fondos	**887,381**	61,598	-	2,680	-	-	-	152,366	261,995	408,742
Instrumentos Banco Central *	**10,407,790**	-	-	-	3,771,809	6,635,981	-	-	-	-
Papel Comercial Bancario	**3,039,677**	1,752,194	506,600	-	-	-	-	780,883	-	-
Otros	**468,635**	-	142,285	-	-	-	-	326,350	-	-

*** Corresponde a Depósitos a Plazo del Banco de Guatemala y Letras de Liquidez del Banco Central de Honduras.**

Actividad en mercados secundarios

Volumen de operaciones

Trimestre de octubre a diciembre 2020

	TOTAL	Costa Rica	Ecuador	El Salvador	Guatemala	Honduras	Nicaragua	Panamá	República Dominicana	DCSX (Curazao)
Instrumento	USD $ miles									
Acción	**175,095**	8,955	8,549	109,142	10	-	-	48,439	-	-
Bono Soberano	**3,676,329**	1,560,676	174,417	43,484	104,036	-	1,100	184,398	1,608,218	-
Bono Corporativo	**701,064**	198,943	165,303	77,775	1,439	136,889	5	86,783	33,927	-
Fondos	**173,432**	21,626	-	-	-	-	-	54,640	97,166	-
Mercado de Liquidez	**10,038,117**	3,495,878	1,090	149,057	4,043,245	-	9,578	14,706	2,324,563	-

De enero a diciembre 2020

	TOTAL	Costa Rica	Ecuador	El Salvador	Guatemala	Honduras	Nicaragua	Panamá	República Dominicana	DCSX (Curazao)
Instrumento	USD $ miles									
Acción	**1,038,474**	32,554	28,971	765,612	663	-	-	210,674	-	-
Bono Soberano	**16,492,159**	8,746,747	756,291	190,172	341,978	706,980	10,805	1,219,439	4,519,747	-
Bono Corporativo	**2,290,735**	981,687	512,358	232,717	7,198	1,670	325	389,327	165,453	-
Fondos	**595,210**	87,756	-	-	-	-	712	212,803	293,939	-
Mercado de Liquidez	**48,041,546**	17,672,565	21,061	1,146,853	23,092,886	-	73,534	420,630	5,614,017	-

Nota: En este momento DCSX no tiene negociaciones en mercado secundario.

Convenio SCRiesgo-AMERCA Integrando los Mercados de Valores de América.

1. ¿En qué consiste el Convenio firmado entre SCRiesgo y AMERCA?

Justo antes de que comenzara la pandemia causada por el COVID-19, en enero de 2020, la Asociación de Mercados de Capitales de las Américas (AMERCA), que incluye las Bolsas de Valores de Costa Rica, Ecuador, El Salvador, Guatemala, Honduras, Nicaragua, Panamá, República Dominicana y Curazao y la Sociedad Calificadora de Riesgo Centroamericana (SCRiesgo), firmaron un acuerdo de colaboración para la generación periódica de boletines técnicos sobre emisores de valores de la Región.

AMERCA gestiona un modelo de integración regional enfocado en la recopilación y distribución de información relevante sobre los emisores y los mercados de sus miembros y la creación de procesos confiables y oportunos para la custodia, negociación, compensación y liquidación transfronteriza. Ejemplo de ello es el convenio entre Panamá y El Salvador, que inició operaciones en mayo del 2017 y que a través de la figura de Operador Remoto, ha transado en el mercado de valores de Panamá la cifra de USD $103,346,000.00 y en el mercado de valores de El Salvador alcanzó una cifra de USD $104,682,000.01, para un total de 1067 transacciones entre ambos mercados.

SCRiesgo, es una agencia calificadora de riesgo internacional con más de 23 años de experiencia, con oficinas físicas en Costa Rica y El Salvador, debidamente regulada, con presencia en Centroamérica, y con alcance global a través de HR Ratings. Posee un amplio conocimiento de los mercados de valores en los que opera y cuenta con una Unidad de Investigación y Desarrollo (UID), que actualiza y genera nuevas metodologías de calificación de riesgo para los diferentes valores transados en la Región.

Dicho acuerdo busca brindar información valiosa y oportuna sobre las emisiones destacadas en cada uno de los mercados de los países miembros. Lo anterior, en aras de promover un mayor conocimiento de las opciones de inversión a nivel regional y la comercialización de valores entre mercados. Con lo anterior, se pretende estimular la diversificación de los portafolios de inversión, tanto de los inversionistas institucionales como de los inversionistas físicos de cada uno de los países asociados a AMERCA.

2. Proceso de desarrollo de informes

Para lograr la materialización del acuerdo, SCRiesgo contará con el apoyo de cada una de las Bolsas de Valores que integran AMERCA, las cuales proveerán la información técnica de carácter público de cada uno de los emisores seleccionados previamente por cada una de ellas. Con base en esta información, SCRiesgo elaborará un informe técnico de no más de 4 páginas, el cual será revisado y aprobado por cada Bolsa de Valores antes de ser difundido.

El proceso inicia con la solicitud a la Bolsa de Valores respectiva, de la información técnica de carácter público a una fecha de corte específica. Una vez recibida esta información, durante las siguientes semanas los analistas de la UID elaboran un resumen ejecutivo en borrador, siguiendo el modelo acordado.

El borrador de informe se comparte con las Bolsas de Valores involucradas, y estas a su vez lo direccionan a los emisores de valores, a fin de que lo revisen y hagan sus observaciones; una vez devuelto el informe borrador por cada Bolsa, los analistas de la UID finalizan el documento y se hace llegar la versión definitiva para su publicación a las diferentes Bolsas de Valores. El proceso es coordinado de forma cercana con el Director Ejecutivo de AMERCA.

Los documentos son puestos a disposición de todos los involucrados, a través del portal Publicaciones | bolsacr.com, así como en cada una de las Bolsas de Valores que participan.

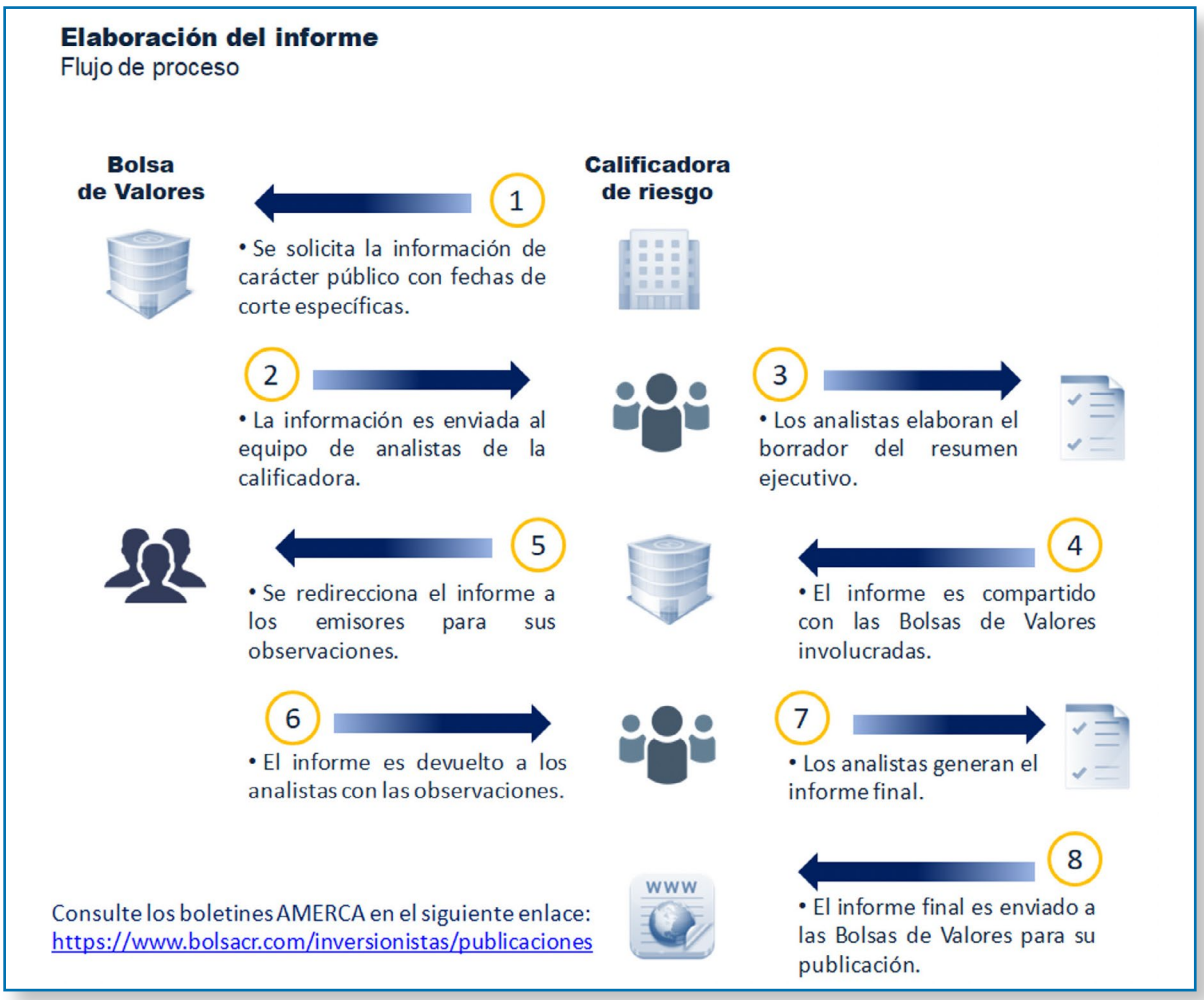

Elaboración: SCRiesgo

3. Formato típico de un informe

Cada informe consta de seis secciones identificadas:

- Perfil del Emisor
- Estructura Financiera y Resultados
- Calificación de Riesgo
- Indicadores Financieros
- Indicadores Macroeconómicos
- Indicadores Bursátiles

4. Informes realizados al 2020

País	Nombre del Emisor
Costa Rica	Instituto Costarricense de Electricidad
	Florida Ice and Farm (FIFCO)
Curazao	Staatsolie Maatschappij Suriname N.V.
	Building Depot Curaçao
Ecuador	Toyota del Ecuador S.A.
	Banco Guayaquil
	Grupo Granmar S.A.
	Banco Pichincha C.A.
El Salvador	Banco Agrícola S.A.
	Fondo de Titularización CEPA02
Guatemala	Agropecuarios San Diego
	Banco G&T Continental
Honduras	Banco Atlántida
	Banco Financiera Comercial Hondureña S.A. (FICHOSA)
Nicaragua	AGRICORP
	Banco de la Producción, S.A. (BANPRO)
Panamá	Aeropuerto Internacional de Tocumen S.A.
	Prival Bond Fund (PBF)
República Dominicana	Fondos de Inversión Cerrado Inmobiliario Excel I (FLCI Excel I)
	Fondo de Inversión Cerrado Renta Fija Capitalizable Popular

5. Conclusión

Se logró elaborar 2 informes técnicos para cada Bolsa de Valores, con cifras a diciembre de 2019, las cuales no incluyeron los efectos que tuvo la pandemia, y dicha información es posible consultarla en el sitio web de AMERCA.

AMERCA trabaja actualmente en la identificación y contacto con cada uno de los grupos de inversionistas institucionales de la Región, con el fin de que estos informes técnicos sean una herramienta que fomente el desarrollo de los mercados de la Región y aumente el volumen transado regionalmente.

Puede encontrar mayor información sobre este acuerdo visitando el sitio web www.scriesgo.com

Contactos de AMERCA

Bolsa de Valores Nacional (Guatemala)

Página Web: www.bvnsa.com.gt
AMERCA en la Bolsa de Guatemala: Link
Gerente General: Sr. Luis Rolando San Román
Teléfono: +(502) 2338-4400
Correo de Contacto: info@bvnsa.com.gt

Bolsa de Valores de El Salvador

Página Web: www.bolsadevalores.com.sv
AMERCA en la Bolsa de El Salvador: Link
Gerente General: Sr. Valentín Arrieta W.
Gerente de Mercadeo: Sra. Selina Vieytez
Teléfono: +(503) 2212-6408
Correo de Contacto: info@bolsadevalores.com.sv

Bolsa Centroamericana de Valores, S.A. (Honduras)

Página Web: www.bcv.hn
AMERCA en la Bolsa de Honduras: Link
Gerente General: Sra. Maricruz Aparicio
Gerente de Operaciones: Sr. Dennis Rodríguez
Teléfono: +(504) 2271-0400 al 05
Correo de Contacto: bcv@bcv.hn

Bolsa de Valores de Nicaragua

Página Web: www.bolsanic.com
AMERCA en la Bolsa de Nicaragua: Link
Gerente General: Sr. Gerardo Arguello
Teléfono: +(505) 22 78 38 30
Correo de Contacto: informacionbvn@bolsanic.com

Bolsa Nacional de Valores, S.A. (Costa Rica)

Página Web: www.bolsacr.com
AMERCA en la Bolsa de Costa Rica: Link
Director General: Sr. José Rafael Brenes V.
Gerente de Negocios y Relaciones Corporativas:
Sr. Carlos Phillips M.
Teléfono: +(506) 2204-4848
Correo de Contacto: servicioalcliente@bolsacr.com

Bolsa de Valores de Panamá

Página Web: www.panabolsa.com
AMERCA en la Bolsa de Panamá: Link
Gerente General: Sra. Olga Cantillo
Gerente de Desarrollo de Mercados:
Sr. Alexander Quezada G.
Teléfono: +(502) 269-1966
Correo de Contacto: bvp@panabolsa.com

Bolsa de Valores de República Dominicana

Página Web: bvrd.com.do
AMERCA en la Bolsa de Dominicana: Link
Gerente General: Sra. Elianne Vilchez
Gerente de Planificación Estratégica:
Sr. Iván Carvajal
Teléfono: +1 (809) 567-6694
Correo de Contacto: info@bvrd.com.do

Bolsa de Valores de Quito (Ecuador)

Página Web: www.bolsadequito.com
AMERCA en la Bolsa de Quito: Link
Presidente Ejecutivo: Sr. Christian Esteban Ponce Villagomez
Gerente General: Sr. Jeffry Illingworth
Teléfono: +(593) 2 3988 500
Correo de Contacto: informacion@bolsadequito.com

Bolsa de Valores de Guayaquil (Ecuador)

Página Web: www.bolsadevaloresguayaquil.com
AMERCA en la Bolsa de Guayaquil: Link
Presidente Ejecutivo: Sr. Ricardo Rivadeneira Dávalos
Gerente General: Sra. Oriana Rumbea
Teléfono: +(593) 4 3800 3550
Correo de Contacto: dharo@bvg.fin.ec

Bolsa de Valores del Caribe Holandés

Página Web: www.dcsx.cw
AMERCA en la Bolsa de Curazao: N/A
Director General a.i.: Sr. Alberto Da Costa Figueira
Gerente Comercial: Sra. Diana Intriago
Teléfono: +(599) 9 461 4545
Correo de Contacto: dintriago@dcsx.cw

AMERCA

ASOCIACIÓN DE MERCADOS DE CAPITALES DE LAS AMÉRICAS

ENFOQUE AMERCA

BOLETÍN #8

Periodo: octubre a diciembre 2020